京城日報

社説　北方經濟の確立

第二回鮮滿連絡協議會は、廿七日から四日間京城で開かれてゐる。大東亞戰爭下北方の使命を確保する鮮滿の重要性は今更論ずる迄もない。政治的、經濟的、文化的に眞に一體、一如として、その大使命を完遂することこそ現下の急務であり、この意味において、同協議會が既往以來の懸案たる鮮滿一如政策は、實に重要視するに足る。

本協議會は、北方經濟の確立を以て本旨としてゐる。[illegible]

獨逸の戰爭體制強化

[illegible]

獨軍の大攻勢近し！　ハリファックス悲鳴

ハリファックス

ストックホルム特電【廿六日發】米英兩國によるノルウェー上陸進行說が頻りに流布される折も折、廿五日ワシントン電はヨーロッパ戰局に關する英大使ハリファックスのイギリス國民に對するメッセージを次の如く傳へて、ヨーロッパ戰局の運命を決定せんとする春の戰雲が漸く低く垂れこめたことを感ぜしめてゐる、即ちハリファックスはそのメッセージにおいてドイツ軍有史以來の大攻勢が開始されるであらうことにより、ドイツは今年中にイギリスに起つ能はざるまでの打撃を與へるものと推察される、若しドイツがこれに成功すればイギリスはダンケルクに勝る史上最大の危機に見舞はれるであらうと述べてゐる

ヒ總統・悲壯の決意　乾坤一擲最後の勝利へ

【ベルリン廿六日同盟】廿六日のドイツ國會及び獨逸議會は戰局の現實に即應し完全なる戰時態勢を確立した點で重視さるべきである。總統は一九三三年政權を獲得以來今日まで事實上ドイツの獨裁者として國政を統轄して來たが大戰第四年に入つた今日國民と國家の戰時體制をますます強化し、[illegible]

遺棄死體四千　セブ島の戰果

【セブ島○○二十七日同盟】セブ島掃蕩作戰續行中のわが陸軍部隊は、その後殘敵を掃蕩中であるが、現在まで判明せる陸軍部隊の綜合戰果次の通り

遺棄死體四、○○○、俘虜六一、鹵獲品飛行機一、小銃四一七、重輕機九、火砲二、自動車二七一

鮮滿連絡協議會

案件續々と解決　鮮滿一如の熱意に溢れる五分科　初日から多大なる成果

第二回鮮滿連絡協議會の各分科會は、[illegible]

第一分科會　[illegible]

第二分科會　[illegible]

第三分科會　[illegible]

第四分科會　[illegible]

第五分科會　[illegible]

英機、北佛空襲

【リスボン廿五日同盟】ロンドン來電によればイギリス空軍部隊は廿五日北部フランスに對し大規模の攻撃作戰を敢行した旨次の如く發表した

イギリス空軍部隊は廿五日午前戰闘機連合の強力編隊をもつて北部シエルブールおよびカレー方面に攻撃を加へ、シエルブールおよびダンケルクにおいてはドツクを、カレーにおいては工場設備をそれぞれ爆撃した

英印交涉再開せず　ネール、記者團に言明

上海特電【廿七日發】カルカッタ來電によれば、[illegible]ネールは來る廿九日アラハバットにおいて開催される[illegible]を前にして、廿五日記者團との會見において『印度各界の指導者はイギリス政府と協議を再開せず』と言明したが、右はイギリス政府使節クリップスが[illegible]に對する回答であつてネールは『英政府がクリップスの印度訪問によつて多少でも英印關係を改善し得たとするならば、それは大なる錯誤である』と附言した

勝利を獲得するまで　ともに戰ひ拔かん　泰國使節團長　親善強化を聲明

【京城】二十七日　天皇陛下[illegible]

陸軍省異動

[illegible]

多田督知中佐談

生理體の進化と兵器の趨勢

[illegible]

感覺兵器の戰さ

[illegible]

將來は智能神經戰　量の製造技術に期待

科學兵器の典型

[illegible]

統一の指揮用兵器

[illegible]

次期の戰爭敵の企圖

[illegible]

締めよ兜の緒

[illegible]

無線通信機製作專門　東京電氣株式會社　川崎市　A—5

春の洋品

各種豊富取揃
丸善
京城本町二　電(2)6141

五月號　日本評論　特價九十錢

時評　總選擧を前にして—文化人の結集……室伏高信
印度問題と英國の運命
非常時立法に於ける五問題……牧野英一
世界宗教と國民宗教……柳田謙十郎
符と貨幣……鬼頭仁三郎
大東亞國土計畫の性格……赤峰倫介
印度　印度洋の地政學的意味……江澤讓爾
大印度再建の途……[illegible]
クリップスの退却……足利五郎
發火點上の印度
特輯　文化人と新選擧
ジャワ攻略戰記……神林正治
バリックパパン通信……松本幸輝
南方勞働事情……南方經濟研究會
中小商工業の再編成……本位田祥男
愛國歌小觀……齋藤茂吉
進展　短歌……土岐善麿
哨戒機　俳句……瀧春一
小説　風炎（長篇）……里見弴
根なし草（長篇）……正宗白鳥
文學と倫理（文藝時評）……岩上順一
第四回大東亞研究會　民族指導の問題
東京日本橋・京城本町　日本評論社

鹿島健著　米國に於けるユダヤ人問題
B6判二八〇頁　價一・二〇　送・〇八
最新刊
大戰の陰には必ずユダヤ人がある。敵國アメリカを識ることは即ちアメリカに於けるユダヤ人を識ることである。本書は的確なる資料によりアメリカに於けるユダヤ勢力の全貌を明かにしたもの。見逃し難き一書と信ずる。
市川健二著　最近經濟問題解說（十六年版）
井上熊三著　新企業學
國弘員人著　カルテル論（增訂版）
古川榮一著　經營比較論
高島善哉著　國富論抄本（英文）
郡菊之助著　戰爭と人口問題
大泉行雄著　現代商業の基本問題
大泉行雄著　獨逸及獨逸人の問題
濱谷源藏著　計畫貿易政策
古屋美貞著　興亞貿易論
一井修著　東亞國土計畫
延兼數之助著　世界資源論
東京・小石川・水道端　同文館

鐵桶防空陣樹立へ
防空從事者扶助規則
きのふ公布

防空從事者扶助規則を制定、二十七日附公布した、本令の要旨は防空に従事する者……

不敗の精神確把
三橋警務局長談話

1、防空監視員　2、警防團員　3、特設防護團員……

清純議會確立こそ
聖業翼贊の道！
東條首相喝破す
翼贊貫徹大講演會

【東京電話】總選擧を三日後に控へ、政府は一段と全國選擧民の……二十七日午後七時より日比谷公會堂に於て……東條首相、湯澤内相……

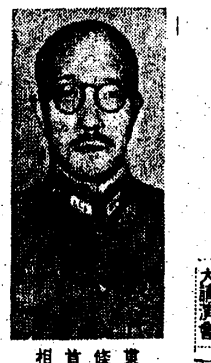
東條首相

一億國民
の心からの協力……

有權者の
家族の方々に對して……

違反著しく減少
戰爭完遂目標に
有終の美を發揮せよ
内務當局談

翼贊議會
の成立こそは……

國内人材
を動員すると共に……

一票翼贊
違反と棄權防止に萬全の措置

獨機、報復爆撃敢行
英南岸のエクゼター市
全市、廢墟と化す

【ベルリン特電廿五日發】ドイツ空軍機は廿四日夜イングランド南岸のエクゼター市を大擧空襲、イギリス軍のドイツ都市爆撃に對する報復爆撃を敢行、全市を完全に廢墟と化せしめた

英空軍省自認
【ストックホルム特電廿六日發】……

驅艦喪失も公表
【リスボン廿六日發同盟】……

『健兵健民政策』强化
健保組合の擴充斷行
【東京電話】……

改正要點
海軍人事
部長發令

南海鐵道拔擢
正午の默禱に就て
京仁鐵道會社
役員の顔觸決定

機械體育の粹
學務局體育係の陣容を强化
四囑託發令

總督府課對抗排球

お斷り　 「増米へ努力」の題の(十)は本日休載致しました

コクヨ……

厚生省　衛生試驗所　て　わかもと　ビール酵母

日の出　五月號
英國の崩壞を語る座談會
稲原勝治　濱田吉治郎　楠山義太郎　山崎靖純
スマトラの空の尖兵　秋永報道班員
油田確保の强襲！
落下傘製作祕話
夜襲戰物語
ビルマの親日
海戰と氣象　松永壽雄
南方作戰と軍陣醫學　長尾軍醫少佐
軍艦旗物語　濱田少佐
女あとやま　紳崎武雄
生活の樹　藤澤桓夫
つぶて花火　正岡容
曉の首途　濱本浩
花浄瑠璃　川口松太郎
柳の四季　堤千代
世界大戰要圖
小説 米本土上陸作戰　渡邊啓助
價五拾錢　新潮社

疲勞恢復に
オリザニン
三共株式會社

海の時局雜誌　海の綜合雜誌
大洋　五月號
海軍兵學校特輯號
兵學校の傳統的精神　續木大佐
大東亞戰下の江田島　東谷弘
江田島の棒たおし　古橋中佐
鼎談 海軍精神の探究
大東亞海戰
電擊印度洋作戰
地圖を開いて
珊瑚礁に闘ふ
圓價共榮圏
濠洲
開拓地圖
海軍從軍戰記
船團護衛隊と食糧
赤道戰線を征く　辻
艦上の演藝會
海燕翼折る
文藝春秋社
近代的立體海戰の

不眠症には ネオセドノン

強力女性ホルモン
作用を有する新エステル型合成劑
オイベステン
オイベステン錠は本邦唯一のエステル型スチルベン製劑なる故、胃中に於て變化せず、腸に至つて始めて徐々に分解・吸收され、その本來の生理作用を强力に然も緩和・持續的に發現し、不安、嘔吐、嘔氣等の副作用殆んどなき理想的製劑なり。
【適應症】女子生理の不調　更年期障碍……即ち頭痛、眩暈、耳鳴り、不正出血、四肢冷感、下腹痛、疲勞倦怠感、乳汁分泌不足等
武田長兵衛商店

淋疾ト婦人病ニハ　都藥房淋藥

夜の鶯
廿八日公開
主演 マルタ・エゲルト
共演 アリベルト・モーグ　レオ・スレザーク
監督 ハンス・H・ツェルレット
入場料 四十錢
二の替り 丸山和歌子 ヨシウ 歌謡 同時公演
續く滿洲禮讃
大陸劇場

戰死者から輸血！
助からぬ傷でも日本人なら回復
彈雨下・醫學の奇蹟

【〇〇基地にて近藤特派員發】彈雨下の戰線の野戰病院にも〇〇〇の兵士を救ふあらゆる醫學の進歩を示すものがある。殊に野戰病院の醫官は現在の戰線を訊くことが出來た。昭和十七年四月〇〇日〔中〕〇〇〇〇（〇）〔比〕島バタアン戰線に近し、しかもマレー戰線以上といふジャングル戰の第一線に直面し彈丸雨飛の……〝職に殉ずあり〟として知られた外科の權威で、金鵄勲章を拜受して[illegible]

ある人である。以下醫學博士の談［……］われわれはバタアン戰線で第一線についてゐたが火はたけないし水はないといふところでは先づ消毒にこまるのだが私はホルマリン、アルコールを五ピンに入れて持つて歩いた、内地等で手術の設備その他の話をするのには少くとも二、三十分かゝるが私は腸にこれをしませて、自分の手も消毒して、かうしてバタアンのジャングル地帶で腹部の切開手術を三回やつたが、完全に助かつた、それから手術すると輸血を必要とするが仲々思ふやうには行かぬ、支那事變以來既輸血、保存血液輸血が研究して血液も前線に持つて行くことが盛んになり最近新しい方法では腸の血を輸血する方法もあるが、バタアン戰線では血液を持つて行けなかつたので戰死したばかりの戰友の血を患者に輸血して助けたことがある、私は今少し輸血の研究がなされねばならぬと痛感してゐる

次に患者を動かさねばならぬ場合が頗る多いが、輸送方法は大して進歩してゐないのが現状であつた、この方法の研究が必要である、バタアン半島では敵の軍醫、病院の連中が果つ迅速に撤退して呉れたのは有難かつた、戰線の迅速が良いことを痛切に感じた、それから全く同一條件下に於て戰爭で負傷した者は治るのが頗る早い、これは輸送してゐるからだ、殊に日本人は外人より早い、普通とても助からぬと云ふのでも助かる場合が多いのも、こゝにも日本魂の現れがあると思ふ〝何くそ〟この位のことが〝と云ふ精神力が生死の境を彷徨して根強く働いてゐるのだ、醫術も氣分で治るのだと云ふことが判る

戰車記念日を飾る
豪華・軍樂の祭典
來演の軍樂隊演奏曲目決定

大東亞戰下一入感激深く迎へる「戰車記念日」は五月一日から一際に擧行されるが同記念日の行事中斷新の來演である陸軍戸山學校軍樂隊の演奏曲目がこの程決定した、小山卯三郎少佐を指揮とする一行五十名の大軍樂隊は五月の空に壯麗豪壯な音樂の祭典を繰り廣げ戰爭世界に比類なきわが戰車隊を謳へうたふのだ、その曲目も多種多樣變化に富む内容は街頭行進に野外演奏に或は室内演奏にと百萬府民の感激を十二分にゆすぶるであらう、曲目と日程は次の通り

▲一日午後六時半府民館
（1）軍艦行進曲、陸軍分列式、大沼哲作曲
（2）序曲ウキリアムテル、ロッシニー作曲
（3）軍歌、敵は幾萬、山田源一郎作曲、小山作之助作曲、行進曲、戰車、陸軍々樂隊作曲
（4）軍歌、大東亞戰爭陸軍の歌 佐藤長助作曲古關裕而作曲
（5）民謠、越後獅子、陸軍々樂隊編曲、愛國行進曲、[illegible]
（6）戰車[illegible]、攻撃、山本銃三郎作曲

▲二日午後六時、徳壽宮
（1）行進曲、輝く軍旗、陸軍軍樂隊作曲
（2）ウヰリアムテル
（3）敵は幾萬
（4）序曲、ヴエルデーの追想
（5）行進曲、戰機、陸軍々樂隊作曲
（6）國民曲、エスパナ、シャブリエール作曲
（7）大東亞戰爭陸軍の歌
（8）越後獅子
（9）愛國行進曲
（10）攻撃

▲二日、午後一時、府民館
（1）輝く軍旗
（2）ウヰリアムテル
（3）軍歌、少年戰車兵の歌、陸軍軍樂隊作曲
（4）ヴエルデーの追想
（5）戰機
（6）エスパナ
（7）軍艦行進曲
（8）民謠、老松、大沼哲編曲
（9）愛國行進曲
（10）攻撃

▲三日、午前十時半グランド（行進及演奏）
（1）軍艦行進曲
（2）序曲、エグモント、ベートーベン作曲
（3）大東亞戰爭、陸軍の歌
（4）エスパナ
（5）老松
（6）愛國行進曲
（7）攻撃

▲三日、午後二時、グランド
（1）軍艦行進曲
（2）ウイリアムテル
（3）敵は幾萬
（4）歌劇、アイーダヴエルデー作曲
（5）戰機
（6）エスパナ
（7）大東亞戰爭陸軍の歌
（8）越後獅子
（9）愛國行進曲
（10）攻撃

婦人啓發運動打合會

國民總力朝鮮聯盟では廿七日午後二時から聯盟事務局會議室で第一回婦人啓發運動打合會を開催、川岸總裁、鈴川司政局長はじめ關係各廳及び婦人指導委員出席し

一、婦人の教養訓練に關する諸施設
二、婦人勤勞作業班の組織
三、託兒所の經營
四、婦人保健相談所の開設

足下に御注意
來月十一日から＝交通訓練週間

年とともに交通不規律の度を増しつゝある都市の交通事故を防ぎ一般民衆交通道徳觀念に徹底たる交通道徳を植ゑつけると同時に決戰體制下にあつて國民一體となり一糸亂れざる秩序ある歩行、運行を勵行させるため京畿道警察部では府民によりも五月十一日から十五日までの五日間に亘り交通訓練週間を大々的に實施、左の訓練に乘り出すことになつたが本週間は第一日を歩行者訓練日、第二日を自動車訓練日、第三日を電車バス訓練日、第四日を危險箇所通過訓練日、第五日を綜合訓練日と定め次の如き勵行事項を實施すことになつた

◇第一日歩行訓練日　道路の通行、歩行の訓練、自動車、自轉車、荷車等の一側通行を行ひ自轉車、荷車、自動車の正しい通行を勵行させる
◇第二日自動車訓練日　自動車の一側通行と自轉車、牛馬車等の運行、交通道德の强調、徐行
◇第三日電車バス乘降訓練日　乘降の訓練と乘車の際の先づ乘降道路、車内道德を勵行させ交通事故を訓練から危險箇所通過の標識の訓練、踏切訓練、[illegible]の訓練を併せ行ふ
◇第四日危險箇所通過訓練日　[illegible]車の一側通行と訓練を同時に行ふ
◇第五日綜合訓練日　過去四日間の訓練を綜合して實施する
その他國民總力京畿道聯盟と京城府聯盟と協力し交通講演、交通映畫の普及に努める、交通訓練の徹底を圖るほか、一般の交通事故を[illegible]

現場を御用　京城土井十[illegible]町六五洋服商工山本[illegible]は廿六日午後七時半ごろ、竹添町電車の停留場で乘車を待つてゐる府内[illegible]一九二木村[illegible]のポケットから現金七圓十錢在中の財布をすつたところを張込中の本町署刑事に現場で捕へられた

などにつき具體的な詮議が行はれ、同五時散會したが、更に第二、第三回打合會を重ねて正式決定する筈である

「まあ、きれい……」街に金魚

金魚賣りの爽かな呼聲が街に聞えて來た、京城の街にもそこここに金魚賣りの聲が聞えはじめ、そして街角にも金魚賣りが一ぱいに陣取つた、街ゆく人たちは、ちよつと足をとめ、金魚鉢の中をのぞいてゆく、鰭ひよく泳ぎ廻る金魚が、爽かな初夏の風物をそのまゝ運んでくるやうなビルディングの間から若い緑に包まれた山々が見渡される動坂だ、眞白なかに美しい紅の鯉がやつて來たのだ、眞白な金魚の色が一つ金魚鉢に浮んだ
【寫眞＝きのふ京城府内町で】

新潟の火事

【新潟電話】二十七日午前十時半新潟縣西蒲原郡岩室村大字[illegible]發火し七十六戸を燒き二十七日の[illegible]午後三時三十分漸く鎭火した、撤退自動車に火が燃え移り[illegible]

「バナナ一房三錢也」

〇月〇日南部ルソン〇〇の昭ゝタ方飯後のひと時、馬車にお菓子が盛つて道路の商店果物屋に飛び込んだ、パパイヤ、マンゴウ、パイナップルなどうづ高く積み上げられた籠の上に、形よく熟れたバナナの房々したのが食欲をそゝる、そのうちの一番でつかい一房を値切ると殘らと剝れたものの、十五、六本はついてゐたが、一房の値がわからぬ、あゝでもない、かうでもないので井崎田[illegible]した、[illegible]さんが値ひかけて來て二十七錢を渡してくれた、十四、五本でたつた三錢、體に陰してくれた子供たちにせめて食べさせられたらと考へると二錢で五本もくれる褐色バナナを眺んで幾はず妙に胸がこみ上げて來た

富山の火事

【富山電話】二十七日午前十一時四十分頃富山縣射水郡新湊町三ケ新（縣立射水中學西側）の民家より出火し折柄の烈風に煽られ海岸方面に延燒、正午すぎ鎭火した、同町は昨年五月の大火に十四棟三十戸を燒失、凡そ六百戸を燒き漸く復興の緒についてゐたばかりである

宮城内を拜觀
光榮の牛島遺族達

【東京特電】牛島國民の遺族達は廿六日靖國神社の臨時大祭に參列、廿七日は更に宮城内を拜觀するといふ光榮に浴し感激一入深いものがあつたが、一行中の故中村直三上等兵の父中村直次郎氏（六）（今府光州）は次の如く語つて居つた日ごろ遙かに拜し奉る大内山を今日參入を許され御府の拜觀が出來ましたことは誠に感激に堪へません、御府の中には日露戰役當時の名將や、戰死者の外傷死者等が今日に至るまで保存されてゐましたが御輿室の尊い御遺品の品々が下る思ひでした、これを拜觀して子供も國家のために殉じたことは少しも悔ないとを深く感じた次第であります なほ一行は戰友の日報にも拘らず一人の事故もなく元氣で一行の元氣さである

寢ずの見張り
◇……物凄い熱風とスコールを衝き
暗黑の海に驅逐艦

【〇〇沖にて海山報道班員發】○○月〇〇日〇〇船團〇〇を護衛する驅逐艦〇〇の艦橋に上つて記者はその哨戒任務、特に夜間警戒の任務の嚴しさを自體した、午後十一時艦橋上は靜まり返つて艦の響さへ一つ聞えない、時々見張員が位置をかへる音と目の足音の外は聽えないエンヂンの音だけが規則正しく傳つてくる、浮び出したやうに美しい月が前面を挑れて鈍い反射が波頭にちらくと躍るが、またすく消えてしまふ、この夜の東支那の海は艦影が南方に入つて星が多いのである、舷側が右舷に迫る、また左舷の海面に離れてしまふ、風は弱いわたり艦橋ならばこのあたりは大るで瀬戸内海を行くやうに美しい静かな眺めなのだ、夜の月明は一切を隱し海面に忍び込んでしまふのである、午前零時〇〇メートル左三十度、目標〇〇、メートル左の見張員のきちんと張りのある聲が響く、内側では勿論何も見えない、見張員が代つて眼鏡を覗いてゐたが、遂に何も見えなかつたのであらう、間もなくその位置を離れると又もとの沈默が續く、恐らくは見張員の記錄

記錄
を認めるのであらう暗闇の中でさらくと鉛筆を走らせる「本艦は艦橋以來一日ほど上陸したことがあるだけで後艦した記憶すら殆どないのです、艦長以下の全員約艦の任務が終るまで休むことは明けてゐる間もわれくは哨戒しなければならぬ、いつ敵機が出るか「明板などの相當な任務があります」と中等から謂はれた、少い時に話かける聲が艦橋の中で聞こえた、ぽつりと話かける、暗闇に休息の聲をかけた「一〇メートル」……もすべてこゝでとるのである、一時、一時間、敵な船團の〇〇ノットでひた走る、艦橋はどこへ夜の闇が沒りと見渡し、やがて艦橋の目をひらいて見たときには星が、ぴかくと光つては消える、あまりの静けさについうとしたのであらうか、右舷の見張員の鋭い聲にはつと我に返る、そびれたその一瞬を聞けば今度はマストの見張員の聲がそれに答へるやうに同じ報告を艦橋へ報へてきた「艦橋」は沒入と見張つてゐる、右に〇度から「夜光蟲らしいものが、右に〇度左へ「艦橋」作戰ならしいものが、右に〇度艦橋ではしばらく敵かと緊張する、やがて「よし、異常なし」

〇〇メートル
艦橋でしばらく緊張の聲が流れる、やがて「よし」まもなく「スコールが來るぞ」敵の行手にあつて低く黑くたちこめてゐた、二十分も續いたであらうか陸決してゆるめられない、萬一にも敵の艦船が出現することはまづないはずだ、しかも艦橋のあたりに敵の艦艇が出現すると、やつぱり味方の情報の方が[illegible]

月の悪戲、マニラに大火
バタアン戰線、勇士こぼれ話

【比島前線〇〇にて廿六日同盟】バタアンの戰線が突破してから寸前に二週間、最近は[illegible]三つ聞え、でに二週間、最近は一つ聞え始めた頃、ひと頃は夜毎一晩中眞つ赤な火を吐いて日增の雨を交へたランプの火もなけ[illegible]一轉した夜ともなればまた聞える、その大きな戰場の空に赤い花火が上がるやうに大砲の音を響かせ、晩餐をとるゝ谷底の間に火が上がり、夕食後のひと時に兵士たちの間に緩歌が聞えるうちに、月が明るく出た夜など、勇士たちの間に「月が出た」と聲が上がる、夜空に不氣味な砲聲を響かせてゐる、日中は敵陣に響き、夕暮れのひと時、日本の兵の目かくしをしてゐるやうに月が出る頃、赤くなつて燃えてゐる街の方面を眺めてゐると、月の光にマニラの空が赤く燃えてゐるやうに見えた、あゝマニラに火事が起きてゐるとみんな思つた、[illegible]……實は月の出のいたづらであつた

月の出のいたづら

戰車が止まつて爆撃の合間を縫つてゐる頃、熱帶の夜空の彼方を望んで、晩餐後にマニラ方面の上空がぽんのり赤く染まつてゐるので、一おいマニラに火災が起きてゐるぞ、と騒ぎ出した、マニラの方を望むと、なるほど地平線の彼方に赤い光が見えた、一同暫らく火事を見てゐるうちに月が出た[illegible]……

どもり矯正會

東京神田日本吃音矯正協會は、日本[illegible]が通りに京城に出張し、五月二日午前十時から五月三日[illegible]一同場で開講、場所は〇〇[illegible]
一、會場 京城府明治町（中央日報社）
一、期間 五月二日午前十時開講
一、[illegible] 日本吃音矯正協會、大阪天王寺[illegible]

特種話

☆……とうかと思はれる戰時風景のからくり……☆……チョコレート〟この名は若き彼氏……彼女たちにとつて數々の思ひ出を與へ限りない親しみを持たせるものがあらう
☆……ところが御時勢で日々品の少くなつたこの頃、おいそれとは求められないのが今日このごろである
☆……ここを狙つたのが抜け目のない業者のあらゆる品を使つての販賣合戰で、だから菓子商店の店頭に並べてゐるのを見ると「まんまとせしめて」と甘い話だ、[illegible]
☆……つまり本町通りの一流菓子屋さんではチヨコレートと名打つて一百匁六十五錢也のゼリーに、ほんのチヨッピリココアの衣を着せたものをセロフアンで包んで大枚一圓六十二錢也で賣つてゐる始末だ
☆……なるほどチヨコレートの香りはするが價格令による菓子の規格から推測すれば完全に違反行爲である
☆……たまに正直な菓子屋では本物のチヨコレートを賣つてゐるがこれは中味もゼリーではなくココアと砂糖を固めたのが入つてゐる
☆……百匁一圓六十二錢也の代價ものは「チヨコレート」性能にぎりなくてはならぬ譯だ

イチジク浣腸　發賣だ！！

この座談會
海のつはもの座談會
横腹に敵魚雷一本
一首あり、漂ふ身にも海は美し

【〇〇基地廿五日同盟】昨年十二月の敵陣、事務員ら十人近くの海のつはものが〇〇基地沿岸の〇〇丸サロンに集つてその活躍と苦心を語る座談會を開いた、語られるはH丸T船長、R丸N船長、Y丸S船長、T船長、Y丸S船長の諸氏、その中でS船長はマレー半島沖海域で敵潛水艦の攻撃をうけて僚船が沈沒し、漂流一晝夜のゝち救助された生々しい體驗の持主、そしてH丸のT船長はこのY丸救助當事者を全員救助した殊勳の人である

司會者　ここに集られた皆さん方の中では輸送船團の[illegible]最近の海上で戰鬪に絶大のものがあります、ついては皆さんからその勞苦の一端を話して頂いて戰技に關へたいと思ひます、先づR丸N船長のパレンバン敵前上陸の際の輸送船團の一戰闘の話をお願ひします

N船長　實際當時は、R丸に乘つて船團が出發しました、パレンバン敵前の〇〇〇沖合に〇〇〇輸送船〇〇隻が參加して〇〇部隊を上陸させる海上の任務を遂行したのですが、ちやうど我が船團は敵潛水艦[illegible]

司會者の海上では敵潛水艦の兵力は劣勢でありましたので、大體敵の大砲は口徑が大きくかなり正確であつたが攻撃開始の船なくも速力も遲い、〇〇メートルの距離だつたから彼は〇〇メートルの距離だつたからなんとも手の施しやうがない、まだ魚雷を再びへるまでだと歯を喰ひしばつて目標めがけて突進するが、敵はどんどん逃げてしまふ、追ひ撃ちに射つて四十分も射ち合つてゐるうちに見事に敵艦を撃沈してしまつた、これは手柄にもなりませんが一本船でかなり長い時間敵の艦を相手として戰つたため、他の船舶を無事に安全な港へ送り屆けたのがせめてもの慰めでした、本船は〇丸に一寸命中して撃沈した、しかし僕はこの時の自分の成功も一寸うれしかつたのでございます

N大佐　N船長は緩り自分の功を語らぬやうだが、當時R丸は實に勇敢であつた、R丸と船團との距離は、附近には〇〇隻がゐたのだが、R丸は敵の魚雷に狙はれたものゝ、船團の中から敵艦めがけて撃つて行くので鬪力を新つて敵の戰力を挫いたものがあり、船團のうちでは誰一人戰死者を出さなかつた位だつた

司會者　では潛水艦の魚雷を受けたY丸S船長に願ひます

S船長　先月廿九日〇〇を出港、〇〇へ向ふため、マレー西岸沖を航行中、四月一日午後一時十五分〇〇沖で浮上航行中の潛水艦から魚雷攻撃をうけ、潛水艦の船を見たのですが、私は先づ乘組員の全部を救助しなければならぬと考へ、船員の一部を率ゐ船體の一I大佐の指揮下に轉乘、船は沈沒し、S丸に收容した、しかし僕はこの時の自分の成功が全くうれしかつたのでございます

I大佐　私はS船長と一緒にゐたのですが、船は大きな轟音を立てゝ殆ど沈沒してしまつた、私は危く甲板上に投げ出されましたが泳いで近くにあつた筏に掴まり、船員も十數人と共に漂流すること[illegible]

T船長　わがH丸は卅一日午後一時三十分出帆、Y丸と同じく〇〇を出港〇〇へ向ふ途中、四月一日午後十一時三十分ごろ敵潛水艦を發見すると、まだ遠いうちにそのY丸の乘組員を救助したのである、S船長は非常に冷靜で敵艦の攻撃をうけた直後に無電で「われ雷撃を受く」と打電してきた、それは昨夜の〇〇でもあるではないか、さては昨夜の〇〇かと直ちに現場に急行すると、まさにその通りで、漂流中の乘組員を發見したのです

N大佐　われわれの海上勤務の中で最も苦しい戰ひは見えない敵との戰ひで、まことに困難なものでした、雷撃を受けたとき私は先づ全員を救助して全船員を安全な場所に退避させましたが、S船長はじめ船員は一人の被害もなく全員救助されたのは何よりでした、月の美しい夜で私は漂流中にも月を眺めて一首詠んだのでございます

「あつ味方船團だ」「艦艇です」……
「前船、第一船速」
十分、一時間、中間四時間五十分……二十時間……二日間漂流しなかつたのでございますが、三つ四つと大きく……漂ふ身にも海は美しと、一首あり

「漂ひて見る月の影清くして波間に浮ぶ吾が身なりけり」[illegible]

六夜の美しい月を眺めてゐると月だと言ふもの、中には鮫の噂をするもの、歌を作るもの、その他があつた、明けて翌日になつて私も一首をひねつた
「漂ひつつ見れば沈みて待つ海に月は美し」
と、まあこんなわけで一同が救助されたのでありました

増刷出來　即刻書店へ
千古に輝く皇軍の記録　三部作
〔山本大佐〕ノロ高地
〔新刊〕バルシヤガル草原
〔世界戰史〕ホロンバイルの荒鷲
東京　鱒書房

貸借對照表（昭和十七年三月三十一日現在）
[illegible]

躍進日本に凱歌！
戰時下の工場へ・各御家庭へ・新發賣 マニラ
今回弊社の新發賣に依る洗剤マニラーは從來より使用せられてゐる洗濯石鹸又は粉末石鹸等を遙に凌駕し其の强力なる性能は、廣く各方面より絶賛を賜る洗濯工場の油汚手洗清淨等には特に快適なり
内外物産興業社

▼カメラと映寫機其の他 カタログ進呈▲
活動映寫機 特價 金六圓五十錢也
[illegible]

皇名刺 ダイアド 感光紙
合名會社 二郎商店 上海・京城・大阪・東京

軍刀
カタログ進呈 菊一文字
京都

株式名義書換停止公告
京春鐵道株式會社
昭和十七年四月二十八日

特約店募集 木炭代が半分で濟む 新興炭 御台所ノ節約
新興商會朝鮮營業所

至急讓受タシ
旋盤 旋盤
姓名在社

ひろ喘息藥
氣管支喘息專門 頓服で效く
本舗 柴崎製藥所
代理店 玉屋商店

御挨拶
謹啓陽春の候愈々御清適の段奉慶賀候 陳者今般金融組合役員總改選に當り不肖等監事の要職に當選仕候事偏へに總代各位を始め地方官民諸賢の御愛顧の賜と深く感銘任候 就而將來共宜敷く御指導の程奉懇願候 先は乍略儀以紙上御禮申述度如斯御座候
四月二十日
宜　變
國　治
本　太
清　雄
盛
元
文

失踪ニ關スル催告
[illegible]

腸疾患の豫防と治療に
主効 赤痢・疫痢・腸カタル・急性下痢・慢性下痢・食傷（治療と豫防）
20錠 金1.50
强力殺菌整腸 セダン錠
醫學博士 角田[illegible]先生發見
製造元 東京市 安田研究所

赤ちゃんのお肌にアルミック
從來の天瓜粉とどう違ふか
アルミック

京城版

あす龍山原頭で 輝く『天長節觀兵式』
參觀者の集合場所決定

大東亞戰下に盛儀第一として廿九日の天長節の佳き日龍山練兵場で擧行される『天長節觀兵式』の參觀者は午前九時五十分まで所要集合の位置に集合することになつてゐるが三角地方面から練兵場、龍山郵便局から官舍區域を通過して練兵場へ行く道路の通行は出來ないことになつてゐるから特に注意を要する

觀閲に參加する軍隊、各種學生訓練所生徒、一般參觀團（婦人團體、女學校生徒、國民學校兒童、各官廳、會社、工場その他各種團體）は郵便局前より特に軍司令部構內を通過することが出來、龍山鐵道病院前から練兵場に至ることを得るが參觀者は練兵場では係官の指揮に從ふことになつてゐる

自動車の入場は新龍山派出所から軍經理部前を通るか、または漢江派出所から練兵場に入場することになつてゐるほか特に注意を要することは左の通り

▲軍隊通過の際は脱帽敬禮（脱帽）を行ふこと
▲服裝を正し嚴肅にすること
▲寫眞機の携行は許さず（但し許可されたものは此限りに非ず）

なほ、天候その他の都合により觀兵式取止めのときは午前七時卅分までにラヂオ放送などをもつて通知することになつてゐる【寫眞＝參觀者の練兵場入場要圖】

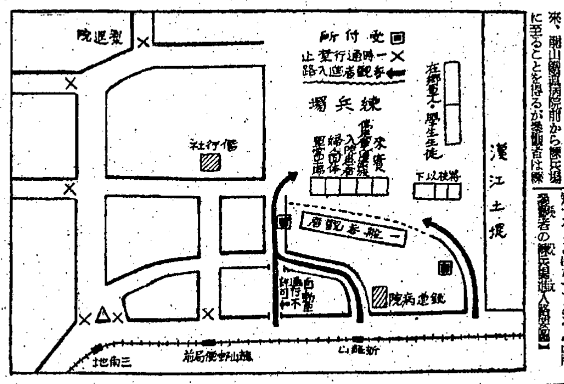

防空用の大型ポンプを寄贈

通仁町一四七金田[illegible]氏は「粗末なものですが、訓練にお使ひ下さい」と防空用大型ポンプ一台を愛國號用として寄贈[illegible]

皇民錬成講習會を開催
天主敎京城敎區聯盟

國民總力天主敎京城敎區聯盟では十萬の信者に皇民化運動の徹底を期するため廿八日から向ふ一週間[illegible]を執行する

[illegible]大佐、品川朝鮮軍[illegible]部長を[illegible]士に迎へ、軍官民多數臨席の下に[illegible]を昨日午前九時卅分から開催することになつたが初日の開會式には川岸總長の訓辭がある筈である

街の慰問袋
團旗の下に 我死なん

「團旗の下に我死なん……」といふ言葉ではありませんか、日本人の心を強くしかも強くいひ現してゐます。だがもう一つ、こゝに「團旗の下に我死なん」といふ言葉も新しく生れてゐます。警防精神の現れはつまり團旗の下に死すといふ一語に盡きるからでせう、あの紫色の旗地に描かれた警防團のマークを仰ぐとき團員の誰も彼もが死を決意するのです。團旗に向つて頭ア右、これは團旗を通して國旗への誓ひであるのでせう。

去る日城東警防團に新しい團旗が授かりました。佐々木團長以下警防團幹部の敬虔な〝氣をつけ〟を見て下さい【寫眞＝城東警防團の團旗授與式】

靖國の妻も受驗
『京城裁縫組合』の卒業試驗

和裝こそ日本女性の典雅な服飾と生活への底力を養成するものである、廿六日正午から明治町集會所樓上で府內六十の裁縫教授所を打つて一丸とする京城裁縫組合主催の第四回卒業試驗が行はれたが受驗者三百三十名、氷仕事と共に嘆きこまれた和裁にけふこそ晴れの祈願が附けられる日とあつて朝から試驗場には母や姉に手をとられた娘さんたちが心を躍らせて集つた、また手藝にかけた弟子の結果如何にとこれも心配顏なお師匠さん達も落ちつかずはくと秘策を弟子達に小聲で囁授すれば早くも試驗場らしい緊張が醸し出された

定刻正午岡田力太郞組合長の祖國によつて受驗生廿名は何れも師家の名譽を一身に負つて定めの席に着くこの中には國婦の婆も一人加はつた、試驗委員は四名何れも和裁に生活をかけた名匠達の集りとて一本の〝糸コギ〟にも細心の注意が配られる、かくて四時間額に汗した受驗生の手には立派に完成した羽織が最後の審判を待つて小刻みに震へる膝の上に乗つた、その中を戰死された[illegible]が泌つて「糸[illegible]

コギの實施の日［キセの漢字］の縫い取りの細部に亘つて檢查を行ふかくて同五時試驗は終つたが、因みに右受驗合格者は來る五月一日午後一時出張室で卒業證書を授與すると共に決定、同五時半會を閉ぢた

城東方面の用達業者 防諜團を結成

城東方面用達業者の耳や目に防諜思想を吹き込んで天晴臣民惑撃の本領を發揮させようといふ防諜團の結成式は[illegible]で來る卅日午後二時から盛大に擧行される

明倫專門學校開校式
卅日に擧行

半島における靑年の向學心に安定を與へる明倫專門學校の開校式は國民總務局長を迎へて來る卅日午後二時から盛大に擧行される

適外[illegible]からは下[illegible]開會[illegible]名の[illegible]

防犯に完璧の布陣
鍾路署が『實施事項』を通達

鍾路署の防犯施設【要旨】
一、防犯警察官は班內の警戒、他出不在家庭の警戒、防犯週間の不審訪問の取締、事故防止、連絡方法につき實地に指導すること
二、班員の被害申告に關する指導としては（イ）被害狀況は電話口頭にて急速になすこと（ロ）被害申告用紙を各班に準備し警察署に記載提出すること（ハ）無罪者その他被害ある者は班長或は隣人の代筆により提出のこと（ニ）被害を恥辱と考へ申出せざる如き弊を打破するに努め

廿七日から全鮮一齊に實施された家庭防犯訓練に先立ち鍾路署ではこれが一層の强化徹底を期すべく數回に亘り管內の愛國班長、班長の懇談を行つて防犯に對する認識を深めたが、愈よ廿七日左記の實施事項を勵行するやう通牒、警民一體となつて完璧の布陣を布くこととなつた【寫眞＝講習會】

敬神篤行の少年、少女を表彰
佳節に『賞狀授與式』

大東亞戰下の府内學童に々日本を奉る心がハッキリ植付けられたことは戰時下特筆すべきである、府學務課で調査したところによると昨年一ケ年間繼續して神社參拜を勵行した者は數十名に及び、うち四ケ年繼續參拜者、西山國民學校五名が優秀者として選定を見たが次代を背負ふ幼き者の魂を一段と輝かしめるため今回敬神篤行少年、少女の表彰が行はれることとなり二十九日午後一時半から府會議室で天長節の夕の記念に賞狀授與式が行はれるが表彰者は左記五名である

◇四年繼續參拜、朝鮮神宮參拜▲南大門校五年[illegible]（同京城神社參拜）▲芳山校五年西山[illegible]▲芳山校五年[illegible]
◇二年參拜▲芳山校三年[illegible]

天長の佳節に大祈禱會

京城府外[illegible]の名所であり觀音靈場として知られてゐる牛耳洞の[illegible]では明二十九日午後一時から天長の佳節に際し天皇陛下の玉體安穩、皇軍將兵の武運長久、國民銃後の大祈禱の[illegible]

天長節の夕

朝鮮神宮社務所內天長節奉祝會主催第十二回「天長節の夕」は二十九日夜六時半から府民館で開催される

國民儀禮について井上大朝鮮神宮宮司の[illegible]「敬神篤行少年表彰」[illegible]のうち御手洗本社長の挨拶、[illegible]仕舞、[illegible]等にて佳節の意義を一段と深める

防空陣の威力を存分に發揮せよ
丹下京畿道防空總本部長談

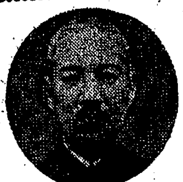

丹下京畿道防空總本部長は廿六日防空強化旬間について次の如き談話をなした【寫眞＝丹下京畿道防空總本部長】

[illegible]民の敵愾的努力と防空精神の發揚によつて今までに見ない好成績を示したが、過般わが本土を盲襲した敵機の米鬼に對しより一層國民はますく一致團結してわが國土を護り抜く戰士としての職分を果すやう[illegible]

大東亞戰爭下軍の赫々たる戰果に依り今や大東亞海域に印度洋上に於ける制海、制空權は帝國の手中に歸しましたけれども敵米英は國力を挽回すべく狂奔しつゝありまして過般の帝都本土初空襲その他四國の情勢は一日一國の偸安を許されず同一段と防空の強化徹底を要するものがあるのであります。此の際道民一層全能力を發揮し必勝を目指して軍防空に即應し全面の目的達成に國民の防空の要諦は防空精神の確立を期すると共に人的、物的資源の確立並に之が應用の妙を得ることにあります。即ち過去多年に亘り鍛へ上げたる防空陣の威力を存分に發揮するは正に此の秋であります[illegible]全道民各位は良く冷靜にして沈着、流言蜚語に迷はさるることなく當局の指揮に絕對服從し各自擔務を完遂し以て[illegible]することなく明朗闊達に以て災禍を最小限度に防止し全國の戰列の一に服へ事らんことを切望致します

尊德先生展覽會
總督府圖書館で開催

二宮尊德翁が身をもつて示した勤勞の道、殊にその實踐躬行の力と至誠とも稱すべき勤勞、分度、推讓、積小爲大[illegible]等の教へは今日大東亞戰爭を遂行しつゝある戰時下の我々國民生活にその儘當て嵌まるものであるから翁の遺徳を偲ばしめ力強い實行を要求してゐるが、翁の偉業を如何なるものか朝鮮總督府圖書館では總督府圖書館と共同主催で『二宮尊德先生展覽會』を五月二日まで南大門通の同圖書館に開催中である

會場には尊德先生の遺品を始め廣く報德に關する資料を展示したもので、同圖書館の多年苦心して蒐集した報德に關する古書、新刊約二百部を收めてゐるが、中でも明治十八年に宮内省藏の著した『報德記』全八冊、富田高慶の『報德論』一冊[illegible]等の貴重な文獻類が目を惹いてゐる

ラジオ　廿八日

朝 六・三〇ラジオ體操▲九・〇〇（城）朝鮮語（錄音）出光佐三氏の演奏▲九・一〇（城）舊教の聲▲[illegible]國語の時間▲一〇・〇〇（大）カミサマノオハナシ「アクニヒキ」（二）毛利正義外▲一一・〇〇お話「明日は天長節」奈良[illegible]

晝 〇・三〇オルガン演奏「空の勇者」ほか井伊國[illegible]▲一・〇〇婦人講座[illegible]▲一・三〇家庭[illegible]▲二・〇〇「よい音樂」東京放送管弦樂團▲三・〇〇ニュース（國語）朝鮮語▲四・〇〇「コドモノオケイコ」の時間[illegible]

夜 六・〇〇少國民講談[illegible]▲六・三〇（城）合唱「大詔奉戴日の歌」ほか京城放送合唱團▲七・三〇〔講演〕（京城）[illegible]▲八・〇〇義太夫[illegible]ほか2（國樂）日本の音樂[illegible]▲九・〇〇（城）中等學生[illegible]「明方の歌」ほか演唱

忌明け獻金

本町四ノ七二、佐中良秋氏は亡父の一周年忌明けに際し金二百圓を國防獻金として廿七日本社に寄託した

高橋實親氏

元本社記者、故陸軍中佐高橋實親氏は病氣中のところ廿六日午前一時四十分逝去、享年七十九、告別式は廿七日午後四時から京城府東四軒町五七の自宅で執行

防犯日第一日
富豪街の戸締り狀態を檢査
城東署で實施

戸締りを嚴重にしませう……の防犯日第一日の廿七日、城東署では石井司法主任以下の係員が總動員して新堂町一帶の富豪街に進出各戸を訪れて防犯上の注意を喚起するため戸締りについて實地檢査を行つて好成績を擧げたなほ引き續き廿八日も行はれる

東大門署ではチンピラ防遏

廿七、八兩日の防犯日に際し管下した東大門署司法係は[illegible]以下全係員が早朝から管內を飛び廻つて防犯宣傳に努め同方面のチンピラの防遏方法について各戸毎に指導したが、廿八日は更に強化徹底を期すために民衆の戸締り檢査を行ふことゝなつた

運輸關係者が懇談會
本町署で開催

戰時下日本の運輸を明朗化する運輸防犯日の二十七日午前十時から本町署樓上に運輸關係者八十名を集め「運輸防犯懇談會」を開催、半島の運輸の[illegible]を圖り、署內の盜難防止、[illegible]スリ被害をどうするかなど官民一致の協力ぶりは聽衆を感嘆せしめ正午閉會したが

北阿峴町警察官派出所開所式

引續き廿八日も同樣旅館、銭湯、百貨店、用達業者の參集を求め盜難防止の效果を擧げる

京城西大門署では擴て北阿峴町警察官派出所を新築中であつたが、このほど瀟洒な會屋が完成したので廿八日午後二時から谷警察署長はじめ[illegible]管內有志列席の下に開所式を行ふ

愛の赤道【76】
竹田敏彦（作）
都竹伸一（繪）

戰火（八）

「さうね、さうすれば、氣になるかも知れませんわ」
蕗か、口々に同意した。
「おや、我慢して、いらつしやいまし。さあ、私おんぶして差上げますから……」
佐留子は、母親の半身を抱き起して、自分の背を向けると、八方から、母親の脇腹を動かせて佐留子の背に乗せた。
「さあ、行きませう。暫くの辛抱よ」
佐留子は、母中の方へ、動るやうに聲をかけながら、兩手を後に廻して、母親の脇腹を支へながら立ち上つた。そして、廊下へ出ると、
「何處へ行くの?」
暗の中から臨時兵の叫喚り聲が響いた。
「病人です、御不醉へ連れて行きます」
佐留子は、激しい公衆の敵つた聲で聲き返すやうに答へると、そのまゝドンく階段を下りていつた。多勢が皆、後ろから、泣きながら附いてきた。
便所は、階段を降りて、長い廊下を突き詰めた奧にあつた。佐留子は、闇の中を手さぐりで、多勢

「夕方のお粥が殘でしたから。あれが中毒つたらしいんですよ」
佐留子が近づいて訊ねると、隣にゐたおかみさんが答へた。さういへば、晩の食事に給與された粥は、どうやら朝の殘り物らしかつた。この熱帶の猛暑の中では、一日置いた粥は、腐敗な匂ひを發してゐた。その日は比較軍が、邦人に與へた食事は、朝と晩が一碗づつの粥で、中食は、パンの一片だつたのだ。
「ほんとに、可哀相に……」
佐留子は、室内の暗を透かし見ながら、苦しげに唸つてうつ向してゐる母に寄り添つて、泣きながらその背を撫でてゐる娘へ兒の多勢子に近づいた。
「松井さん、先生よ……ね、心配しなくてもいゝのよ」
佐留子は、自分でもこぼれさうになる涙をおさへながら、優しく多勢子の肩に手をかけたが、母親がきた。
「あゝ、苦しい……」
絞り出すやうな呻き聲を洩らした。佐留子はすぐ、
「御不醉へいらしつたら……そして暖くかどうかして、暖いものをお出しになつたら」
母親の顏を覗き込んだが、

子に手傳はせながら、母親を御不醉へつれ込んだ。
御不醉へかれたやうな嘔吐と呻吟の聲が、苦しげに入り亂れて、外まで洩れてきた。
佐留子は、その聲音に悲しげに吸り上げる多勢子の肩を抱きしめて、ちつと外の廊下に立つてゐた。
その時だつた。反對側の廊下から、一人の男の影が、こちらの方へ近づいてくるのが見えた。そこは、廣暗な室内とは違つて、微な薄暗りのために、ぼんやり人の顏くらゐは識別ができた。
「やはり監禁中の邦人から」
今朝の不安な噂などで、しきりに兒彦の安否が氣遣はれてゐた佐留子は、ほつとして、その人影の方へちつと瞳を凝らしてゐた。その男も、用便らしく、すぐ間近く近づいてきたが
「あら、平川先生ぢやありませんか」
佐留子は、思はず、多勢子を離して馳け寄つた。
「おや、暗木さんですか」
男も驚いて聲を立てた。同じダバオの國民學校に勤める同僚の平川輝だつたからだ。
「あの、あなた、もしや兒には、お會ひになりませんでしたでせうか」

商業登記公告

○有限會社[illegible]昭和拾七年[illegible]
○[illegible]
○[illegible]

兵器　兵器に　鉛筆
軍需も生産も銃後の建設から生れます。鉛筆は嘗に戰線での必需品と考へられてゐた時代は去りました。
三菱特許製圖鉛筆
三菱鉛筆

國民雜誌 キング 五月號賣切れ迫る
今グズ書店へお急ぎ下さい（定價五十錢）

軍神の家々
現地歷訪感涙記　特派記者
▲岩佐直治中佐の家（群馬）▲佐々木特務少尉の家（島根）
▲横山正治少佐の家（鹿兒島）▲上田兵曹長の家（廣島）
▲古野繁實少佐の家（福岡）▲片山兵曹長の家（岡山）
▲廣尾彰大尉の家（佐賀）▲稻垣兵曹長の家（三重）
▲横山特務少尉の家（島根）▲軍神の母校（海軍兵學校・潜水學校）

大空の道場（若鷲錬成實地見聞記）松永健哉
▲勝利の記錄（グラフ）▲今月の國民手帖 ▲心の資源（畝傍）▲心打たれた話……中山[illegible]太郞 ▲馬がモーターになる話（小津茂郞）
▲科學小說 地球の屋根 大下宇陀兒
▲現代小說 家　三浦[illegible]
▲現代小說 國は呼ぶ　菊池寛
▲滑稽小說 老職長　正[illegible]・宮[illegible]
（曲戯）銅像（話實）墓標　今井達夫・宮本旅人
（戰死せる息子の銅像の出征、父の心情を描いた傑作）（大陸建設の一花と散つた一少年、つゝ腰の兒の墓前で何をか語つたか）
▲時代小說 本多かご……淸水二郞
▲ユーモア 月夜　千葉[illegible]代
新作落語 小言大家　古今亭[illegible]
電撃漫畫中隊
笑の部隊 おもしろ部隊

ハワイ空襲に參加した〇〇兵曹手記
一見よ！天兵一度動けばハワイの米太平洋艦隊は忽ち潰滅する。あゝ快哉、〇〇一番飛行兵曹の手記は讀むものその神々しさに胸打たれる。

砲兵は如何に活躍するか……平櫛少佐指導 二色オフセット
總選擧で誰を選ぶか……情報局次長 奧村喜和男
今の配給で榮養は足りるでせうか……醫學博士 川島[illegible]大佐

座談會 濠洲とニュージーランドを語る
今や米英が南太平洋最後の據點とたのむ濠洲、ニュージーランドとはどんな處か、權威ある體驗者が語つた重要記事。

姙産婦に エルビオゲン錠
本劑は强力ビタミンB複合體にカルシウム、燐、ビタミンD、牛肝エキス、消化酵素等を配合せる綜合榮養劑
姙産婦は各種ビタミンの需要量が大で平常の二、三倍を必要とす。若し之が不足すると、榮養の障害を來し、母體、乳兒の脚氣を起す。
エルビオゲン錠は、かゝる疾患を豫防するのみならず、母乳を豐富にし、その質を良好にする。
一五〇錠・一圓五〇　五〇〇錠・三圓七〇（稅込）
東京・兩國　ライオン製藥株式會社

[illegible]決算公告　朝鮮自動車興業株式會社
[illegible]貸借對照表　[illegible]株式會社
登記公告　株式會社成業社　昭和十七年四月二十七日

大猶病院
事務員募集　樂天堂製藥
朝鮮麥酒株式會社　醫師一名採用　勤務先の[illegible]
女事務員募集
特別案內
求人　求む　讓る　求貸　貸間　貸家　求む　雜件　家庭敎師　敎諭　被雇　乳母　外務　店員　雇入
京日案內
旅館
新住宅賣却　朝鮮農林會社
膳　寫　松川商會社
機械器具
タイピスト養成
ヤマト商會
クリオイル

大陸劇場　ニュース　文化映畫　佼の[illegible]　山和歌子　歌謡ショウ
新富座　不知火傳奇
桃花劇場　蘇州の夜　鐵血涙人街
東洋劇場　劇團星群公演　希望村
朝日座　浪曲と漫才
喜花館　空の第二陣　岩と氷
喜樂館　笑ふ樂園　城隍堂　戀山彦
中央劇場　日本ニュース　阿波の木偶　ジャックと豆の木　指導物語
第一劇場　直參風流男
城南劇場　新生の歌　鐵火くるま
東亞劇場　大市少女樂劇團　希望の青空
明治座　ニュース　迎春花　マヅルカ
和信映畫館　朝鮮ニュース　大東亞戰爭　東京の女性
城寶　ニュース　自由の青空
京劇　文化映畫　青春亂舞
[illegible]　愛染河內山　荒野の妻
浪花館　あきれた百萬圓　金毘羅船

夕刊 京城日報

未曾有の一千年戰爭 今や獨逸軍の雙肩に

ドイツ國會を招集 絕對權を要請す

ヒ總統

【ベルリン特電(廿七日發)】ヒトラー總統は廿六日[illegible]よりベルリンに歸還、ベルリン[illegible]五十[illegible]回目の議會を迎へて[illegible]登壇に現はし、凡そ一時間十分に亘り春季大攻勢を前に國民待望の大獅子吼を行つた、總統は東部戰線におけるソ聯の脅威は本年中に除去されるであらうと滿々たる自信を吐露、日本軍の大戰果に賞讚の辭を捧げた後、[illegible]

代を劃する根本的歷史的な戰爭である、[illegible]日米歐洲に對し分裂政策をもつて臨んで來たが、アメリカが[illegible]立し日本が[illegible]めてからはイギリスの存立の基礎は全[illegible]

乾坤一擲の大決戰へ

ヒトラー總統獅子吼す

ヒ總統に完全獨裁權

【ベルリン廿六日同盟】廿六日の第六次獨逸國會は國民の團結と規律の强化をはかることを主眼として開かれたもので、まづヒトラー總統から別項の如き演說があり、次にゲーリング議長が起つて戰爭を勝利に導くためあらゆる事務、業務に關して國軍最高の獨裁權を總統に付與されたしといふヒトラー總統の要請に對し國會の賛同を求めたところ國會は直ちに全員起立滿場一致をもつてこれを承認しヒトラー總統はここにおいて名實ともに完全獨裁權を掌握した

[illegible]く來るものになつてしまつた、世界大戰でドイツをやつつけたと思つたらドイツの代りに日本が擡頭し、またイギリスに代つてアメリカが勢力を得て來たのである そして結局この戰爭はイギリスの敗北に終るのであらう イギリス國民は[illegible]一九三九年以來自分が[illegible]イギリスが拒否したことが果して[illegible]、自分は[illegible]ランド戰、フランス戰を經てのちにも[illegible]、今となつては[illegible]イギリスはこの前の大戰でも[illegible]人の力を借りたが、今度も[illegible]この戰爭は[illegible]各國民の利益を[illegible]ではない、その國民の生活を[illegible]ならしめんとする[illegible]國民の爭ひである、しかしてこの世界戰爭は[illegible]大勢が決定したといふことが出來る。ドイツは今までに一千六百萬トン以上の[illegible]を撃沈した、これは日本の未曾有の快勝とともにわれ〳〵を非常に力づけた 對ソ戰について[illegible]

[illegible]

ダーウヰンを粉碎 モレスビーにも巨彈

ストツクホルム特電【廿六日發】[illegible]ダーウヰンを[illegible]北濠ポートダーウヰンを[illegible]要港並に附近軍事施設に多大の損害を與へた、一日本軍は廿[illegible]又もポートモレスビーを空襲軍事施設に多數の巨彈を投下した

米船二隻沈沒

【リスボン廿五日同盟】ワシントン來電によれば米海軍省は米中型[illegible]二隻がまたもや米大西洋沿岸において[illegible]攻撃をうけ沈沒した旨發表した

葡、アゾレス諸島に增兵

【ビシー廿六日同盟】リスボン來電によれば、ポルトガル政府は[illegible]アゾレス諸島に[illegible]を增強することとなり、[illegible]を乘せたポルトガル[illegible]は廿五日リスボンを出帆した

ドブルク防衞に南阿軍

【ビシー二十六日同盟】[illegible]

マルタ連爆

【ローマ二十六日同盟】イタリー[illegible]

土地と建物
賣買・金融・管理並保險
京城不動產株式會社
京城府長谷川町

畏し、賜餐の御殊遇 泰慶祝使節の光榮

【京城電話】畏くも 天皇陛下には二十七日正午泰國から來訪した日泰同盟[illegible]使節ワニット[illegible]

天長節觀兵式 諸兵指揮官、中村大將

【東京電話】來る二十九日の天長節[illegible]觀兵式の諸兵指揮官[illegible]二十七日左の通り[illegible]

昭和十七年天長節觀兵式諸兵指揮官被仰付　陸軍大將　中村孝太郎

昭和十七年天長節觀兵式諸兵參謀長被仰付　陸軍少將　北島卓美

式諸兵參謀長被仰付

[illegible]

バタビヤ外人登錄

【バタビヤ二十六日同盟】[illegible]

香港で印度演說會

【香港廿六日同盟】[illegible]

臺灣總督歸任

[illegible]

鮮滿連絡會議けふ開幕す

北方資源積極開發へ 大野政務總監の挨拶

開幕の鮮滿連絡會議[illegible]

[illegible]

▲電力關係 [illegible]

▲物資關係 [illegible]

▲勞務關係 [illegible]

▲國土計畫關係 [illegible]

大野政務總監挨拶要旨

[illegible]

古海總務廳次長答辭

[illegible]

對佛關係繼續 米紙必要を强調

【リスボン廿五日同盟】ワシントン來電によれば廿五日のニユーヨーク・タイムス紙は米國の對佛[illegible]

時の鐘音

[illegible]

總督府辭令

[illegible]

―人―

[illegible]

洗濯京液
代理店・特約店募集
全鮮總販賣元
京城府西大門町一丁目一九
圖岩合名會社

漫畫 五月號
ビフテキ
滿洲を發く
好評！ 絕讚（一齊發賣中）

漫畫社

解熱
完全劑
カゼ・ピリン
藥價 二十錢ヨリ
樂天堂製藥株式會社

米食人の…健康確保に
食べただけの米飯は體內で充分に榮養化し、血液化することが健康への第一歩です……
この目的にエビオス錠が效果的です、胃腸の機能を旺んにし健康を確保します

エビオス錠
製造元 大日本麥酒株式會社
東京・大阪 田邊商店

"自ら陣頭主義"
部下想ひの故園田戰車部隊長
しんみり語る　高橋大尉

【〇〇基地にて近藤特派員發】[illegible]

故園田部隊長（向つて右）と故高橋大尉（出陣前の記念撮影）

一口にいへば稀に見る人格の人であつた、どんなことがあつても人を怒るなんてことはなかつた、いつもにこにこ笑つてゐた、全く圓滿な人であつた。[illegible]

ただといふのです、私はスゴスゴ[illegible]

これが部隊長との永遠の別れだつたのです、部隊長となつたら笑つて一緒に死なうと決めてゐたのです、私は後悔するのではなかつたと思へば殘念でなりません

[illegible]

（ぐんぐん戰果）

さあ起て愛國班
空地利用徹底へ
一坪園藝に聯盟から檄

朝鮮の蔬菜は朝鮮内で賄はう——と、總力聯盟では、四月の常會に一坪園藝の普及徹底を申合せ、都市で、農村で……あらゆる空閑地を利用し、すべての遊休勢力を動員することを全鮮二千四百萬愛國班員に呼びかけ、最近だんだん一坪園藝が盛んになりつつあるが、時局の進展とともに肥料、資材の充分な配給は困難を豫想されまた一方從來内地に依存してゐた蔬菜の需給も輸送力の制限その他の關係で今後ますます窮迫する情勢にあるので、廿四日各道總力課長會議[illegible]席上蔬菜栽培の徹底強化に關し次の如き通牒を發した

一、空地の積極的利用、愛國班等に空地利用の状況を調査し、未だ利用してゐない者に對しては[illegible]これをすゝめ、また民間耕作地を獲得し共同耕作の經營を爲さしむること

二、自給肥料の増産獎勵[illegible]堆肥、緑肥、[illegible]草木灰類の利用を一層積極的にし、肥料不足を補ふこと

"早速けふから……"
自分の野菜は自分の手で
川岸聯盟總長語る

なほこれにつき川岸總聯事務總長は次の如く語る

府内の野菜の殆んど大部分を内地からの供給に仰いでゐることは[illegible]面目にかけても一日も早く自給自足體制を確立する必要があるのです、且つ内地でも蔬菜不足をかこつてゐるのですし、一坪園藝を盛んにすれば、[illegible]ことが出來るのですから一つ勞力をかけてやつていたゞきたいと思ひます、よく私のところに土地がないから、といふやうなことをいふ方がありますが、これは愛國班で研究し合へばいくらでも公有空地がありますから、これを利用するやうにしていたゞきたい、いま[illegible]によい時季です、[illegible]一つ積極的に實行していたゞきたいと思ひます、なほ資材肥料の不足なぞはある程度まで勤勞で克服出來るものです、要は全鮮愛國班員の一人々々が内地から野菜を貰つたのでは面目が立たないではないか、といふことです、さうしたら一坪園藝をどうしてもやらずにはおけなくなるはずだと思ひます、一坪園藝こそ、食糧増産にはなるし、勤勞の精神は涵はれるし、且つ體力増進にもなるのですからまさに一石三鳥です、自分の野菜は自分の手で作る、これをモットーとして一坪園藝を盛んにしたいと思ひます」

兩内親王樣
九段へ御參拜

【東京電話】[illegible]大祭第四日の廿七日、照宮、孝宮兩内親王樣には女子學習院の學友と靖國の宮に御參拜あらせられる旨、宮内省から發表された、この日照宮、孝宮兩内親王樣には午前八時十五分吳竹寮御出門、靖國神社に成らせられ、御在學の[illegible]以上の學生四百三十名と御一緒に拜殿前に御整列、午前八時三十分嚴しく靖國の英靈に御拜禮、續いて[illegible]あらせられた

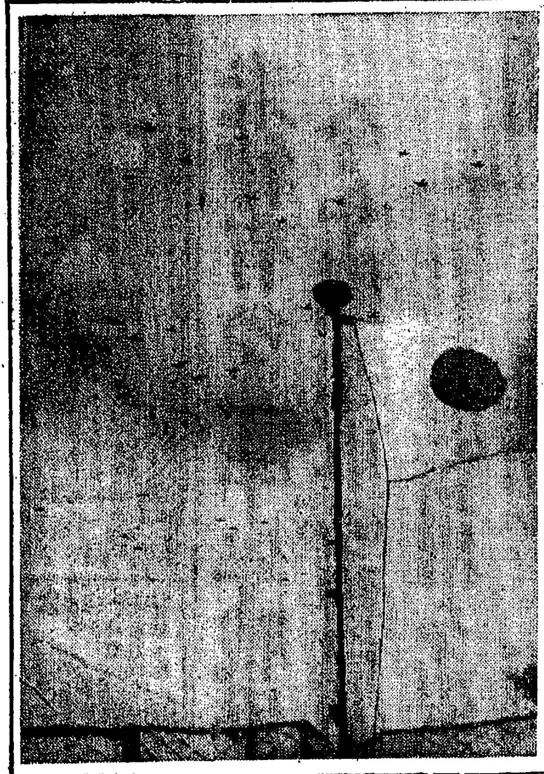

空から感謝の祈り
臨時大祭第四日
陸鷲五百帝都訪問

【東京電話】臨時大祭四日目の廿七日、若葉萌る九段の森は朝から[illegible]

陸馬、東京府各[illegible]愛知、岐阜、富山、福井、石川[illegible]が行はれ、[illegible]

【寫眞＝帝都上空より靖國の森に敬意を表す陸鷲＝檢閲濟】

國語・朝鮮語混淆放送
ふけからラジオの番組變更

[illegible]

泰、訪日使節團の横顔
語る人…高月喜右衛門氏

獨立國としての自覺を以て[illegible]を求めることと十年[illegible]

來朝した泰國使節團の中で私は[illegible]

日本でいへば故西園寺公
泰國一の元老ピヤ・パホン中將

昭和七年、泰國の[illegible]

國の元老

であるピヤ・パホン[illegible]

今日まで

[illegible]

比島キリスト教徒
我が傷病兵を慰問

【マニラ廿六日同盟】[illegible]

九戸を全燒
また清津の火事

【清津電話】廿六日午後八時五分[illegible]

神國に生れた喜び
學童聖地參拜團、伊勢神宮へ

[illegible]

繰上投票先陣
北海道第五區

【札幌電話】[illegible]

京義道のトラック運賃値上

[illegible]

一億米弗公債
重慶で發行

【リスボン廿五日同盟】[illegible]

中風高血壓・神經痛
原因を明にした
今津博士の素晴しい研究
不治でない

[illegible]

特許 日本硬質硝子黒板

この一手 健康の保持に最も必要な條件は旺盛な食慾と快い便通です「ホシミクローゼ」の生きたビール酵母はどんな食事でも消化良く便通も快食、快便に導くから。 酵母は優るビルツ酵母 ホシミクローゼ

蚊、南京虫、毒虫類の奇襲に惱む兵隊さんへ 絶好の慰問品 蚊よけ・カユミ止 モスキトン（マルホ）

東光堂

内科専門 田中丸病院

公告 忠州物産株式會社

科經神 城北病院 服部六郎

自動送紙式七號型 機寫謄轉輪ロンド 手元で簡單に原紙が書け、誰にも綺麗な印刷物が作れる優秀機。一般の用紙は勿論ハガキ、カードの類まで大小自在で、一分間に60—100枚の印刷が出來ます。

マルセンタイムレコーダー 電氣撥き式 國産の新鋭機 マルゼン計算機 丸善株式會社

ブラームス 四大交響曲 豫約會員募集 日本テレフンケン

胃腸のわるい方はすぐトモサンを藥店でお求め下さい！

若芽は伸る 結核の治療と豫防 虚弱體質の強化に オリーゼ

登記公告

腺病質の體質改善 肺・肋膜の早期治療に ネオス 有機ヨード劑（大量のビタミンAD配劑）

トモヱ鉛筆

ウタノホン 初等科音樂唱歌盤 コロムビアレコード

大東亞戰は建設の戰ひだ 銃後女性も溢れる健康美で新しい生活の建設へ！ ウテナクリーム

口中殺菌劑 カオール 國防には平素の健康！ 飲食の後に外出の時に人込に居る時に疲勞倦怠の時に本劑の二三粒の御愛用を 本舗 安藤井筒堂

中耳炎 扁桃腺炎 蓄膿症 化膿性婦人科疾患 其他あらゆる化膿性疾患 ポレオン「日染」 NISSEN

朝鮮鐵道協會 創立廿周年記念座談會【下】

鐵路枕に大往生

京城に必要な地下鐵

清水 昔で言ふならば…をしてゐてよくやられますが、あれなど朝鮮の名物の一つです

大津 レールを枕に心中といふわけですね

清水 汽車が…といふことは知つてゐる。さうして枕木の上に汽車をのせてレールを枕に寝るわけで、…目覚時計をかけてゐるわけでもないから、…になつても目がさめない。列車の来る…前に目の覺めた者は「寂然」といふか、どういふか知らないが、飛び出るわけで、…三人一緒にやられる場合がいくらでもあります

見目 さういふのはどう始末しますか

池神 三浪鐵では一ぺんに六人やられたことがありましたね

清水 やはり警笛を鳴らさなければなりません、さうして警笛を鳴らした、鳴らさなかつたが問題になります。…

見目 内地はその點非常に…

清水 近頃では…

清水 ゝあかつきゝはなかなか…

見目 …

荻原 あのゝあかつきゝは…物の安い時に四十五萬圓かゝつてゐます。いま…

見目 大體で二百五十萬圓…

清水 昔は…

荻原 私など…

飯泉 …

嶋元 その…

見目 …

清水 近頃では…

荻原 …

嶋元 スピードアップに對する…

清水 スピードアップといふことは…

嶋元 ゝあかつきゝを作つた時の…

飯泉 新しい…

嶋元 いやそれはお客の方が…

賀田 双方でやらねばならぬ…

池神 …

嶋元 …

依然惡い鐵道運輸

生擴以上に重要な交通問題

見目 …

池神 ゲージを…

飯泉 …

嶋元 …

清水 それよりも…

飯泉 ところが…

荻原 話を聞いてゐても…

池神 …

嶋元 …

飯泉 …

嶋元 今に…

荻原 …

池神 …

嶋元 …

賀田 …

清水 朝鮮の方では…

嶋元 …

清水 …

飯泉 ドーバー海峽は…

清水 …

賀田 現在の…

見目 …

池神 …

見目 一列車…

清水 どうしても…

見目 …

池神 どうせ内地の…

嶋元 いやどうも…

護ふ靖國神社 臨時大祭第三日(記事参照)

出席者

賀田直治氏(朝鮮鐵道協會長)　清水…氏(朝鮮鐵道…)　荻原…氏(…)　見目…氏(…)　飯泉…氏(…)　嶋元…氏　大津…　池神…氏　山口…氏(協會理事)

京日歌壇

吉井勇選

(…)

文化

大和魂の發展【1】

宮澤千代作

永田竜水氏画

今日大東亞戰爭の…に於て、最も強烈に顯現されてゐるものは「大和魂」なる日本民族特有の精神である。彼のハワイ海戰における九軍神の一死…の行動はこの精神の顯現に外ならぬ。されぱこの大和魂の生成發展の經路を文獻に求めて、こゝに考察して見たい。

古來から我が民族は「…」…

女中を雇ふ心得

保倉義氏談

燃える希望

高山勝枝

私の銃後日記

えんげいだより

文化だより

不連續線

春眠

三國志【787】

(赤壁の巻)

吉川英治(作)
矢野橋村(畫)

清水を挾んで(二)

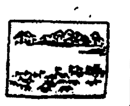

新刊紹介

縮れ／戰ひはこれからだ

ぷっしらろ

肺炎に
肋膜炎に

デルモライツ

強力 リベール 錠

みんなで増産へ

進軍しませう。お肌はレートクレームにお任せになつて……

レートクレーム

不眠症には ネオセドノン

『軍神の母』感涙訪問

婦人倶樂部

五月號の全同胞感激、必讀の名記事

○岩佐中佐の母堂を
○古野少佐の母堂を
○横山少佐の母堂を
○廣尾大尉の母堂を
○佐々木特務少尉の母堂を
○横山特務少尉の母堂を
○上田兵曹長の母堂を
○片山兵曹長の母堂を
○稻垣兵曹長の母堂を

あゝ軍神にこの母あり

六〇六號と水銀劑

土肥慶藏博士の水銀療法に基き病毒治療の二大原則たる六〇六號と水銀劑とを比較檢討し永年の實驗研究により慢性及び潜伏病毒に對しては全く水銀劑の效果に多大の信頼を置くといふ結論に到達したのであります。

殊に脳脊髄、神經系統内、諸器管に移行せる病毒に對しては水銀治療の原則に隨ふのが常道であります。

而るに從來の水銀劑は其副作用に於て忌みきらはれてゐたのであります。此處に於て當社は凡ゆる犧牲を拂ひこの水銀の毒性を除き有效に且つ迅速に效果あらしむる様コロイド水銀劑コロイゲン錠を完成したのであります。故に本劑コロイゲン錠を推奬す

水銀内服藥 コロイゲン錠

原澤水銀研究所

洪外科

高眼科

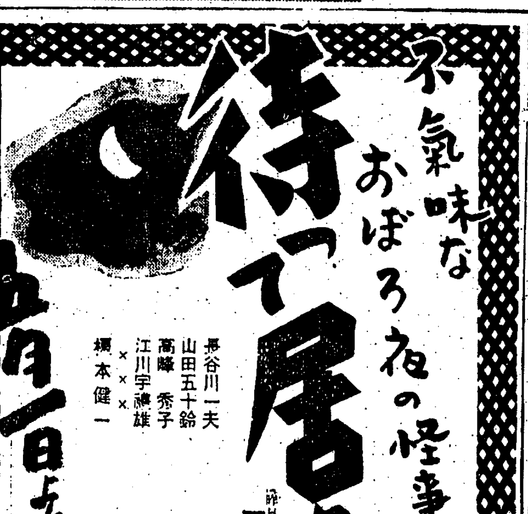

不氣味なおぼろ夜の怪事件！

待つて居た男

五月一日より

東寶

長谷川一夫
山田五十鈴
高峰秀子
江川宇禮雄
榎本健一

マキノ正博 演出

紅系 同時封切

東寶若草劇

明治座

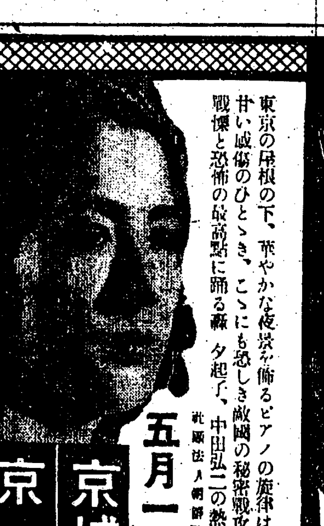

東京の屋根の下、華やかな夜景を飾るピアノの旋律は謎の未亡人の哀愁が呼ぶ甘い感傷のひとゝき、こゝにも恐しき敵國の秘密戰攻撃の火蓋がきつてゐた、戰慄と恐怖の最高點に踊る轟夕起子、中田弘二の熱演！

五月一日から 日系同時公開

京城寶塚劇場

京城劇場

第五列の恐怖

社會に戰ふ巨面ア！

原作・北村勉
演出・山本弘之

待つて居た男

おぼろ夜の怪事件

「昨日消えた男」の
小國英雄脚本
マキノ正博演出

長谷川一夫
山田五十鈴
高峰秀子
榎本健一

五月一日より

大東亞少女歌劇團
お名殘り公演

潑剌少女部隊總登場

28日より

同時上映 希望の青空

山本嘉次郎演出

入江たか子・花井蘭子
高田稔・原節子
大日方傳・霧立のぼる
月田一郎・高峰秀子
池部良・總出演

東寶若草劇

經濟 鐵軌統制會

◇…重要産業團體令による第一次指定産業は鐵鋼、石炭、洋灰、綿織、造船等夫々統制會を設立したが政府は去る八日の勅令を以て第二次指定産業の追加として鐵道、軌道事業を指定した、陸上交通事業は其の根幹をなすものは國有鐵道であり、之は鐵道省に於て運營してをり又地方鐵道及び軌道は[illegible]により別に府縣別組合及び聯合會的に組織されてゐる、從つて[illegible]による統制會の統制範圍に置かれるものは地方鐵道及び軌道事業に限られ、其の範圍は他の統制會と同日の談ではなく、之を指定する必要ありや否やは議論の餘地があつた

◇…しかし、[illegible]の發展に伴ひ、交通事業の重要性は頓に高まり、これを無統制の儘に放置することは許されざるものがあり業界に於ても自發的統制の機運にあつたので、こゝに追加指定を見たものである、この鐵道軌道事業統制會は鐵軌統制會と命名せられこれには大體現在の[illegible]が發展的解消を遂げて成立することゝなつてゐる、事業は一般統制會と變りがないが、資材配給が主となることは已むを得ないところであらう、近く設立命令が發せられ設立委員が任命せられて具體化されるはずである

拔取り整理

◇…政府はさきに中小商工業の[illegible]に關する[illegible]を研究してゐたが、廿一日の閣議で右の内小賣業の整備方針を確立した、今回の整備方針において最も注目されることは所謂『拔取り整理』を行ひ殘存業者は原則として個人企業形態を存續させることである

◇…これは從來の共同企業體をつくる整理方針を根本的に轉換したものである、即ち從來は中小業者を資本的に合同させ統制會社、有限會社、小組合を設立し業者をサラリマン化して來たが、この結果商人の官僚化、能率低下を來たし消費者に相當不滿を與へた、そこで轉廢業者としての適格者を徹底しこれを直接的に引拔いて整理するとし小賣業者の不安を除去すると共に殘存企業の個人經營を認めたものである

◇…殘存企業の指定については原則として業者から案を提出、道府縣の中小商工業再編成協議會にあつた上地方長官の裁量で決定するが小賣業中の大企業は政府が直接指導する、また拔取整理に際つては營業主義によらず店主從業員の勞務動員の需要を第一の標準とし、第二に消費者の立場を考へ商店の分布狀態を重視する方針である

◇…拔取整理は以上の點に於て實情に即した合理的方法であるが、しかしこれまで商人の頭に根強く浸み込んだ統制經濟意識を充分活かし、綜合計畫經濟の見地から强力に業者を指導することが肝要であり、又苟しくも拔取に當つて情實の加味されるが如きことがあつては斷じてならない

今回で結論を得ん
要は鮮滿の理解と信頼
古海總務廳次長 記者團と語る

二十七日より[illegible]において開催された第二回鮮滿經濟懇談會に出席のため一行二十七名とゝもに入城した滿洲國總務廳次長古海忠之氏は二十七日朝[illegible]ホテルにおいて記者團と會見、鮮滿關係について次の如く語つた

[illegible]

自家用トラック
營業用に讓渡、貸與

[illegible]

西鮮商議聯合會
連絡協議會開催

[illegible]

鮮商聯盟總會五月上旬に延期

[illegible]

織物移入組總會
統制料を引下げ

[illegible]

共榮圈經濟建設に
海運界使命重大
村井商船東洋課長語る

大阪商船東洋課長村井兒氏は[illegible]

中部商議聯合會
けふ開城で開く

本年度の中部商工會議所聯合會は[illegible]

地株利廻表

[illegible]

株式
資餘地なく強保合

前場 [illegible]

後場 （小商ひ）[illegible]

けふの商況

[illegible]

實物
從り

[illegible]

株式 (廿七日)
朝取定期

[illegible]

大株短期

[illegible]

大株長期

[illegible]

大株短期晴合

[illegible]

東株長期

[illegible]

東株短期

[illegible]

東株短期晴合

[illegible]

商品 (廿七日)

[illegible]

金融

[illegible]

放資相談

◇放資家本位の立場から放資に關する一切の御相談に應じて居ります。御來社願ふなり通信なりで御利用の程願ひます。

投資信託 好評嘖々たる投資信託の最も安全な證券が出來ました、御一報次第御送呈致します

野村證券 京城府南大門通二丁目 電話本局八三五一

七段同士 五六段同士 對抗大棋戰

第十二回　七段 加藤信　六段 篠原正美

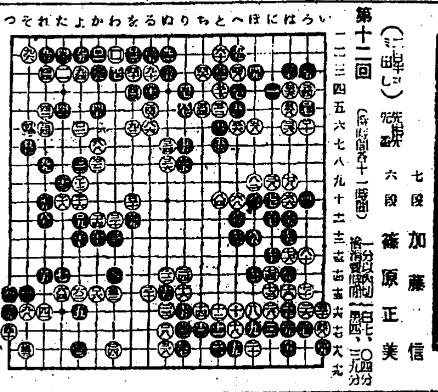

白の打てた碁

[illegible]

名人指導將棋 (木村名人講評)

第一回　▲木村名人　△京須行男

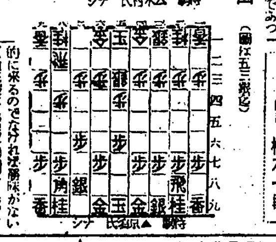

木村名人講評

[illegible]

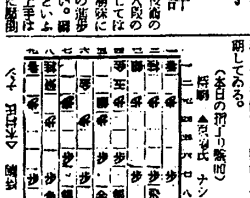

次の對局者
七段 小野田千代太郎
五段 稲田正義
七段 橋本七段

照明彈

東亞證券

二田原商店 證券報國 朝取一般取引員

山本源作商店 朝取一般取引員 有價證券現物賣買

長短期實物取引 石原産業株 朝鮮取引所取引員 白井友之助商店

京都藥房湫藥 惡性の獨特秘藥

短期現株 吉村取引店

短期現株 內海清藏商店 京城府明治町

株式賣買は 高橋國吉商店

京都保養院 呼吸器病科 增築落成

京染業取引者募集 京都 西村商店

大弘中 二弘由中 オオ五列の恐怖

文房具店の特約を望む 決戰下國民必需品 大和名札 日の本紙巧社

京都中央ホテル 別館落成

土肥素 土肥素商會本舖

この感激を堆肥の增産へ!!!

病 尿糖 しんぞう 肺結核 ぢんぞう 惡性胃腸病 特種療法公開 試供品進呈 京都保健藥院

貯蓄報國債券當籤番號表
三月二日抽籤 (其ノ十)
(番號表中太字ハ割増金附等級ヲ示ス)
(大藏省・日本勸業銀行)

330	1505	3738	6119	9707	14978	17062
910	1959	3751	6214	10372	15724	17063
1128	2048	3787	6276	10825	15758	17138
	2185	4089	6460	11545	15771	17439
	2378	4225	6598	11586	15787	17565
	2430	4277	7228	12423	16046	
	2510	4563	7441	12472	16093	
	2531	4564	7467	12583	16207	
	2761	4791	7677	12821	16295	
	3071	5137	7794	12889	16369	
	3103	5258	8746	12971	16413	
	3116	5374	8788	13002	16747	
	3486	5854	8931	14405	16837	

皮膚病藥 アスター

たむし はたけ 水むし かゆがり ひぜん いんきん くさ 吹出物

皮下に吸收し易く、滲状菌を殺滅するアスターが理想的!

シマズ、痛まず痒みは止る!

丹平商會

働く力! 勝ち拔く力!

その力を、健康を、本劑の服用で作りませう。榮養が衰へれば疲勞が增し、緊張感を缺いて事故を起し易い!

産業戰士の健康增進は本劑の高度ビタミンと綜合榮養素の自乘効果で!

ミツワ肝油ドロップス

ミツワ石鹸本舖藥品部

寢る前に齒を磨かないで、氣持が惡くありませんか!!

ベイキンは夜中に繁殖て、齒を汚し口を汚します。朝氣分のすぐれぬことのないやうに夜ねる前の齒磨きを勵行しませう。

齒刷子もライオンが理想的

ライオン齒磨

ライオン齒磨本舖